日医特定健康診査システム

ORCA PROJECT

結果データ取り込みマニュアル

(HL7 形式：特定健診、CSV 形式：検査結果) 対応

Version 2.0.0 対応版

2013 年 03 月 15 日

目次

1. 日医フォーマット CSV 取込み.....	3
1.1. 結果データ取り込み用フォーマット.....	3
1.2. 取り込み用検査結果データ（入力例）.....	6
2. 結果データ取り込み処理フロー.....	7
3. 結果データ取り込み操作方法.....	8
3.1. 事前準備.....	8
3.1.1. 健診パターンを作成します。.....	9
3.1.2. 健診パターンの取込み用検査項目の登録.....	10
3.1.3. 健診パターンの取込み用検査項目の登録.....	11
3.2. 結果データ取込み.....	13
4. 検査依頼書印字手順.....	16
4.1. 検査依頼書の印字までの手順.....	16
5. HL7 ファイルについて.....	18
5.1. HL7 ファイル仕様.....	18
5.2. HL7 フォルダ命名規則.....	19
5.3. HL7 ファイルデータ詳細.....	20
6. HL7 データ取り込み処理フロー.....	26
7. HL7 データ取り込み操作方法.....	27
7.1. メインメニュー.....	27
7.2. 検査データ、HL7 ファイル取り込み画面.....	28
7.3. 検査結果データ取り込み画面.....	29
7.4. 保険者選択一覧.....	30
7.5. 支払代行機関選択一覧.....	31
7.6. 健診パターン選択一覧.....	32
7.7. メッセージボックス.....	33
8. その他注意事項.....	34
8.1. zip ファイルを取り込む場合.....	34
8.2. 取り込みデータに関して.....	34

1. 日医フォーマット CSV 取込み

1.1. 結果データ取り込み用フォーマット

1. ファイル定義

①ファイル形式： CSV形式(カンマ区切り)ファイル。

文字コードはS h i f t - J I Sコードとする。

②ファイル名： KENSADATA_yyyymmddhhss.txt

※yyyymmddhhssは作成日時

※ファイルは拡張子「.TXT」又は、「.txt」又は、「.CSV」又は、「.csv」形式とする。

③フィールドの値： すべてダブルクォーテーションで括る（入力例を参照の事）。

④レコードの構成： 先頭行にヘッダレコードを含めない。

1受診者1レコードを出力し、同一受診者中(検査機関キー)の属性情報は全て同じ内容が出力される。

改行コードはC R ・ L F (0x0d・0x0a) とする。

取り込み用レイアウトについては、次ページを参照ください。

結果（属性情報）フォーマット -ヘッダー部-

項目		属性	バイト数	格納形式	入力例	必須	備考	検査依頼書
属性情報	検査機関名（識別名）	半角	10		"KENSA"	○	固定	
	健診実施機関番号	半角	10		"131234567890"	○	機関番号(先頭上2桁 県番号)	予備欄等
	健診実施機関名	全角	20		"X X X 診療所"	○	健診実施機関名	
	検査受付日	半角	8	YYYYMMDD	"20080401"		(検査機関受付日) yyyymmdd	
	検査受付番号 (受付ID等)	半角	8	9999999999	"12345678"		(検査機関受付番号) 99999999	
	健診実施年月日	半角	8	YYYYMMDD	"20080401"	○	採取日（西暦変換）	採取日欄
	受診者受付番号	半角	8		"A0123456"		健診実施機関の受診者 管理番号(カルテ番号等)	カルテ番号欄
	受診券整理番号	半角	11	999999999999	"12345678901"	○ ※	受診券整理番号(左詰め)	患者ID欄
	氏名	半角	17	x x x x x x x x x x x x x x x x x	"トクイケンシ"	○	依頼書記載の健診受診者 カナ氏名:スペースなし左詰め	氏名欄
	生年月日	半角	7or8	GYMMDD 又は YYYYMMDD		○ ※	生年月日 西暦又は、和暦 ⇒G:元号 明治:M、 大正:T、昭和:S、平成:H	生年月日欄
	性別	半角	1	1		○ ※	1:男性、2:女性	性別欄
	乳び・溶血	全角	10				乳び/溶血	
	食前/食後	全角	10				食前/食後 30分 記載なしの場合 は'△'	コメント欄等
検査項目情報 1	検査項目コード	半角	17		"1A020000000190111 "	○	JLAC10コードを使用	
	検査項目名称	全角	30		"尿糖定性"		検査項目名称	
	実施区分	半角	1		"1"	○ ※	0:未実施、1:実施、 2:測定不能	
	異常値区分	半角	1		"H"		H:高値 / L:低値	

		角				/ ! : 異常値	
	結果値形態	半角	1		""	E: 以下 / L: 未満 / U: 以上	
	検査結果	半角	14		"-"	○ 本仕様 3. レコード仕様に準拠すること	
	単位	全角	16		""	本仕様 3. レコード仕様に準拠すること	
	表示基準値	全角	16		" - "	JLAC10 コードを使用	
~	<p>数値項目（身長、体重等）が取り込み対象です。</p> <p>コード値（尿蛋白1: -, 2: ±, 3: +, 4: ++, 5: +++）、文字列（自覚症状所見等）は取り込みができません。</p> <p>※取り込めない項目（追加健診は省略）</p> <p>業務歴, 既往歴, 具体的な既往歴, 自覚症状, 自覚症状所見, 他覚症状, 他覚所見, その他(家族歴等), 視診(口腔内含む), 打聴診, 触診(関節可動域含む), 採血時間(食後), 尿糖, 尿糖, 尿蛋白, 尿蛋白, 尿潜血, 尿潜血, 尿沈渣(所見の有無), 尿沈渣(所見), 貧血検査実施理由, 心電図(所見の有無), 心電図所見, 心電図実施理由, 診断をした医師の氏名, 医師の診断(その他), 診断をした医師の氏名, 服薬1(血圧), 服薬1(血圧)(薬剤名), 服薬1(血圧)(実施理由), 服薬2(血糖), 服薬2(血糖)(薬剤名), 服薬2(血糖)(実施理由), 服薬3(脂質), 服薬3(脂質)(薬剤名), 服薬3(脂質)(実施理由), 既往歴1(脳血管), 既往歴2(心血管), 既往歴3(腎不全・人工透析), 貧血, 喫煙, 20歳からの体重変化, 30分以上の運動習慣, 歩行又は身体活動, 歩行速度, 1年間の体重変化, 食べ方1(早食い等), 食べ方2(就寝前), 食べ方3(夜食/間食), 食習慣, 飲酒, 飲酒量, 睡眠, 生活習慣の改善, 保健指導の希望, 生活機能問診1, 生活機能問診2, 生活機能問診3, 生活機能問診4, 生活機能問診5, 生活機能問診6, 生活機能問診7, 生活機能問診8, 生活機能問診9, 生活機能問診10, 生活機能問診11, 生活機能問診13, 生活機能問診14, 生活機能問診15, 生活機能問診16, 生活機能問診17, 生活機能問診18, 生活機能問診19, 生活機能問診20, 生活機能問診21, 生活機能問診22, 生活機能問診23, 生活機能問診24, 生活機能問診25</p>						
検査項目情報 22	検査項目コード	半角	17		"3A015000002327101"	○ JLAC10 コードを使用	
	検査項目名称	全角	30		"アルブミン"	検査項目名称	
	実施区分	半角	1		"1"	○ ※ 0 : 未実施、1 : 実施、2 : 測定不能	
	異常値区分	半角	1		"H"	H : 高値 / L : 低値 / ! : 異常値	
	結果値形態	半角	1		""	E: 以下 / L: 未満 / U: 以上	
	検査結果	半角	14		"4.0"	○ 本仕様 3. レコード仕様に準拠すること	
	単位	全角	16		"mg/dL"	本仕様 3. レコード仕様に準拠すること	
	表示基準値	全角	16		"3.9 - 4.9"	JLAC10 コードを使用	

【補足説明】

- 1 : 取込み対象となる検査項目は、「検査結果」となる。
- 2 : 検体コメント(乳び・溶血)を表す文字列をセットする。(乳び・溶血は検査報告書として報告する場合がある)
- 3 : 検査項目情報(1) ~ (10) は特定健診必須項目。(11) ~ (13) は特定健診詳細項目。

(14) ~ (22) は非特定健診項目として契約された項目のみ出現する。

4: ○※ 受診券整理番号、生年月日、性別について

- a. 受診券番号がある場合：生年月日、性別は必須項目とならない。
- b. 受診券番号がない場合：生年月日、性別は必須項目となる。

5: ○※ 検査項目情報の実施区分について

- a. 実施区分が 「1：実施」 で結果値が空値の場合、「0：未実施」として取込む。

1.2. 取り込み用検査結果データ（入力例）

※項目は全て、「"」(ダブルコーテーション) で括ること。

※実施していない検査項目は、記述しないこと。

OK 例) "3F015000002327101", "中性脂肪 (TG)", "1", "", "", "112", "MG/DL", "50 - 149"

NG 例) "3F015000002327101", "中性脂肪 (TG)", "", "", "", "", "", ""

※複数レコードある場合は、改行コード※ (CR・LF (0x0d・0x0a)) で分けること。

OK 例) "KENSA", "0000011111"... (略) (改行コード)

"KENSA", "0000011111"... (略) (改行コード)

2. 結果データ取り込み処理フロー

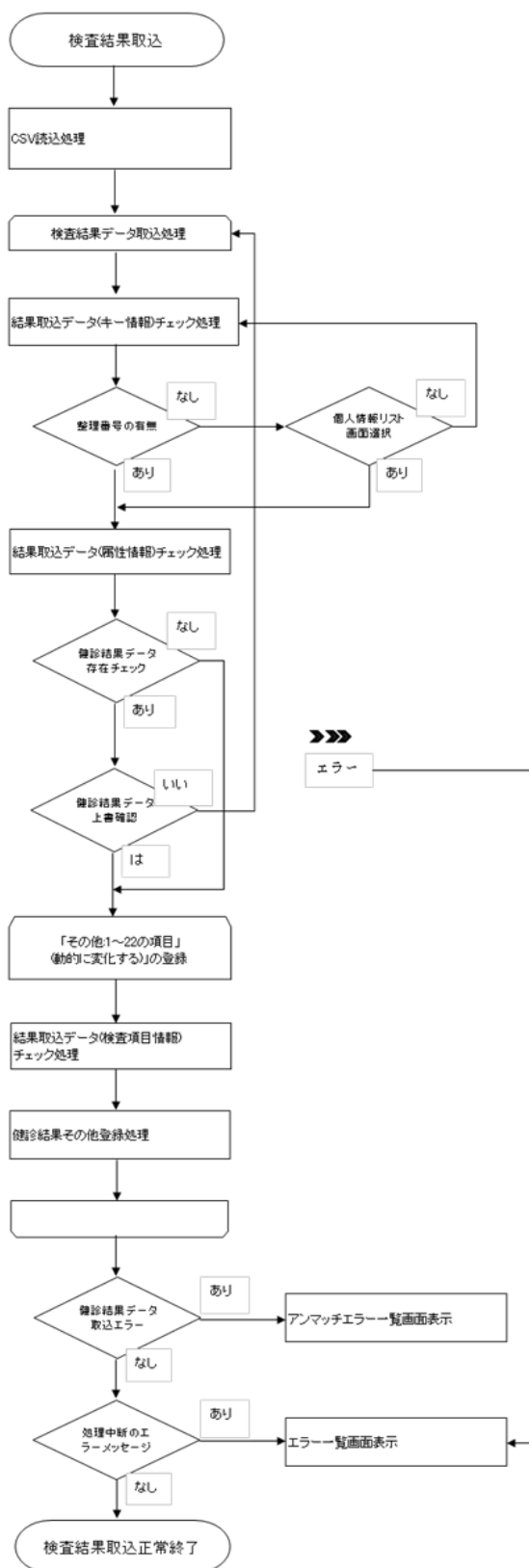

※取込む：○、取り込まない：×、エラーメッセージ：Error			
	DB に結果値あり	結果値あり	結果値なし
未実施	×	Error	○
測定不能	確認メッセージ表示	Error	○
実施	確認メッセージ表示	○	未実施として取り込む

3. 結果データ取り込み操作方法

3.1. 事前準備

結果取り込みを行う前に、事前準備として、取り込み用パターンを作成します。

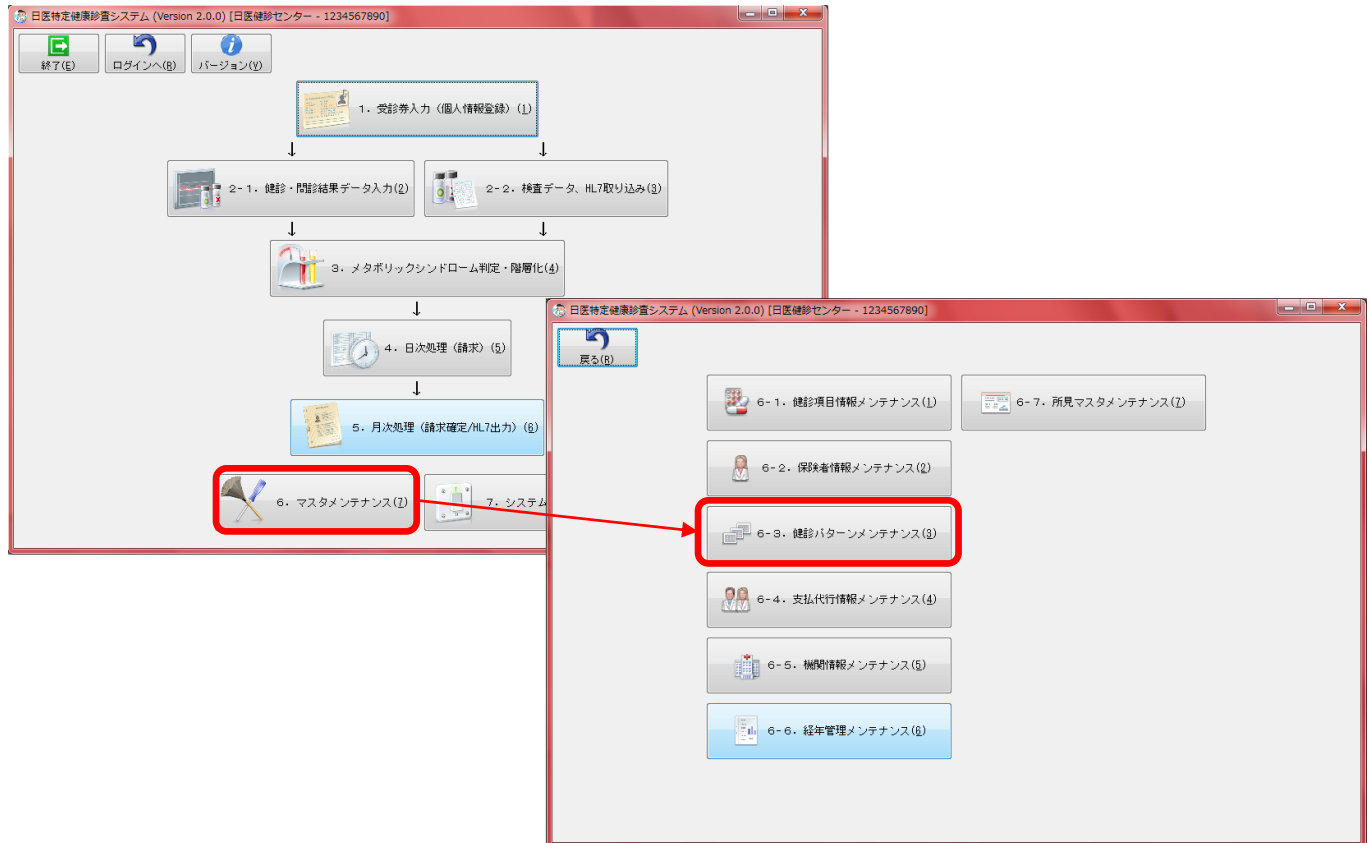

メインメニューから「6. マスタメンテナンス」→「6.3. 健診パターンメンテナンス」へ遷移します。

3. 1. 1. 健診パターンを作成します。

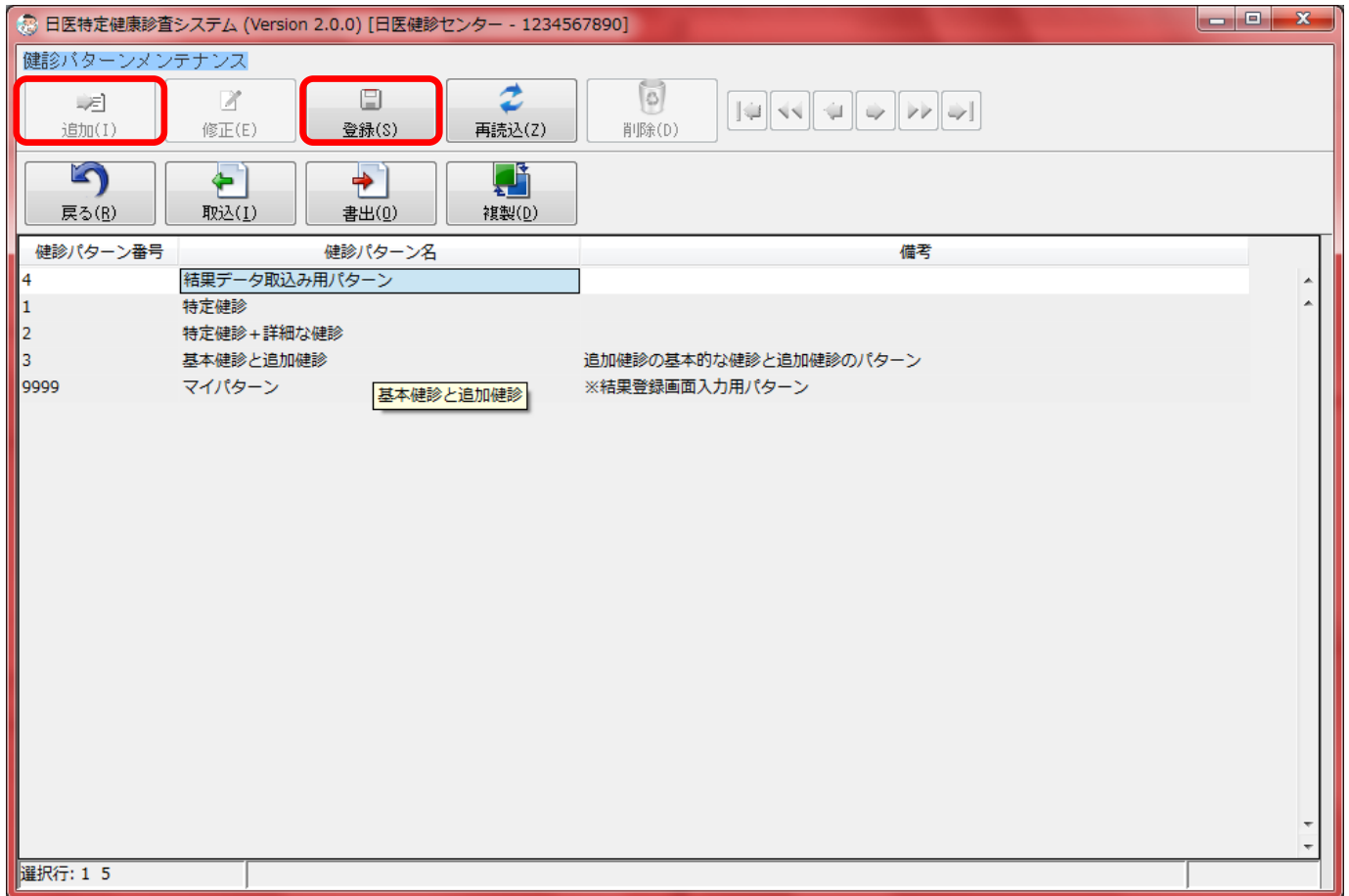

「追加」ボタンを押して、新規に結果データ取り込み用パターンのパターン名を入力して「登録」ボタンを押して下さい。

3. 1. 2. 健診パターンの取込み用検査項目の登録

日医特定健康診査システム (Version 2.0.0) [日医健診センター - 1234567890]

健診パターンメンテナンス | 追加・編集

戻る(B) | 操作取消(C) | 複合(M) | 登録(S)

パターン名: 結果データ取込み用パターン
 <<選択パターンの内容>> <<健診項目マスタの内容>>

項目コード	項目名	検査方法	種別	SEQ	項目コード	項目名	検査方法	種別	SEQ
9N0010000000000001	身長		基本	100	2A050000001930101	血小板数	自動血球算定装置	追加	920
9N0060000000000001	体重		基本			視力(右)		追加	1540
9N0110000000000001	BMI		基本			視力(左)		追加	1560
9N0161601000000001	腹囲(実測)	実測	基本			聴力(右:1000Hz)		追加	1580
9N0611608000000049	自覚症状所見		基本			聴力(左:1000Hz)		追加	1600
9A7510000000000001	収縮期血圧(1回目)	1回目	基本			尿潜血	試験紙法(目視法)	追加	790
9A7610000000000001	拡張期血圧(1回目)	1回目	基本			血清尿酸	可視吸光度法(ウリカ...	追加	530
3F070000002327101	中性脂肪(トリグリセリ...	可視吸光度法(酵素比...	基本			尿蛋白	試験紙法(機械読み取り)	基本	760
3F070000002327101	HDLコレステロール	可視吸光度法(直接法...	基本	380		尿糖	試験紙法(機械読み取り)	基本	740
3F077000002327101	LDLコレステロール	可視吸光度法(直接法...	基本	430	3B035000002399901	GOT(AST)	その他	基本	440
3B035000002327201	GOT(AST)	紫外吸光度法(JSCC標...	基本	430	3B045000002399901	GPT(ALT)	その他	基本	460
3B045000002327201	GPT(ALT)	紫外吸光度法(JSCC標...	基本	450	3B090000002399901	γ-GT(γ-GTP)	その他	基本	480
3B090000002327101	γ-GT(γ-GTP)	可視吸光度法(JSCC標...	基本	470	3D010000001927201	空腹時血糖	紫外吸光度法(ヘキソ...	基本	640
3C015000002327101	血清クレアチニン	可視吸光度法(酵素法)	追加	510	3D010000001999901	空腹時血糖	その他	基本	650
3A015000002327101	アルブミン	可視吸光度法(BCG法...	追加	570	3D010000002227101	空腹時血糖	可視吸光度法(ブドウ...	基本	630
3D010000001926101	空腹時血糖	電位差法(ブドウ糖酸化...	基本	620	3D045000001906202	HbA1c	免疫学的方法(ラテック...	基本	700
3D046000001906202	HbA1c(NGSP値)	免疫学的方法(ラテック...	基本	732	D045000001920402	HbA1c	HPLC(不安定分画除去HP...	基本	710
1A020000000190111	尿糖	試験紙法(目視法)	基本	750	D045000001927102	HbA1c	酵素法	基本	720
1A010000000190111	尿蛋白	試験紙法(目視法)	基本	770	3D045000001999902	HbA1c	その他	基本	730
2A040000001930102	ヘマトクリット値	自動血球算定装置	詳細	840	3D046000001920402	HbA1c(NGSP値)	HPLC(不安定分画除去HP...	基本	734
2A030000001930101	血色素量(ヘモグロビン値)	自動血球算定装置	詳細	850	3D046000001927102	HbA1c(NGSP値)	酵素法	基本	736
2A020000001930101	赤血球数	自動血球算定装置	詳細	860	3D046000001999902	HbA1c(NGSP値)	その他	基本	738
9N5010000000000011	メタボリックシンドロ...		基本	1930	3F015000002327201	中性脂肪(トリグリセリ...	紫外吸光度法(酵素比...	基本	330
9N5060000000000011	保健指導レベル		基本	1940	3F015000002399901	中性脂肪(トリグリセリ...	その他	基本	340
9N5110000000000049	医師の診断(判定)		基本	1950	3F070000002327201	HDLコレステロール	紫外吸光度法(直接法...	基本	360
9N5160000000000049	健康診断を実施した医師...		基本	1960	3F070000002399901	HDLコレステロール	その他	基本	370
9N7010000000000011	胆薬1(血圧)		基本	2290	3F077000002327201	LDLコレステロール	紫外吸光度法(直接法...	基本	390
9N7060000000000011	胆薬2(血糖)		基本	2320	3F077000002399901	LDLコレステロール	その他	基本	400
9N7110000000000011	胆薬3(脂質)		基本	2350	9A7520000000000001	収縮期血圧(2回目)	2回目	基本	220
9N7360000000000011	喫煙		基本	2420	9A7550000000000001	収縮期血圧(その他)	その他	基本	210
					9A7620000000000001	拡張期血圧(2回目)	2回目	基本	250
					9A7650000000000001	拡張期血圧(その他)	その他	基本	240
					9N0161602000000001	腹囲(自己判定)	自己測定	基本	60
					9N0161603000000001	腹囲(自己申告)	自己申告	基本	70
					9N0210000000000001	内臓脂肪面積		基本	40
					9N0560000000000011	既往歴		基本	100
					9N0561604000000049	具体的な既往歴		基本	110
					9N0610000000000011	自覚症状		基本	120

凡例: 基本健診項目 (ピンク) | 詳細健診項目 (緑) | 追加健診項目 (青)

検査対象項目を左へ
移動して登録を行っ
てください。

パターンを編集後、「登録」ボタンを押して下さい。

※使用する「健診パターン」には、必ず取込む検査結果の検査項目を含めて下さい。

健診パターンに検査結果の検査項目を含めない場合、結果取り込みをできません。

取込み用パターンサンプルを Web サイトで公開します。

http://ftp.orca.med.or.jp/pub/tokutei/dl/KENSADATA_20130401.txt

当該パターンを取込み後に健診項目の過不足分の修正を頂ければ、そのまま使用できます。

3. 1. 3. 健診パターンの取込み用検査項目の登録

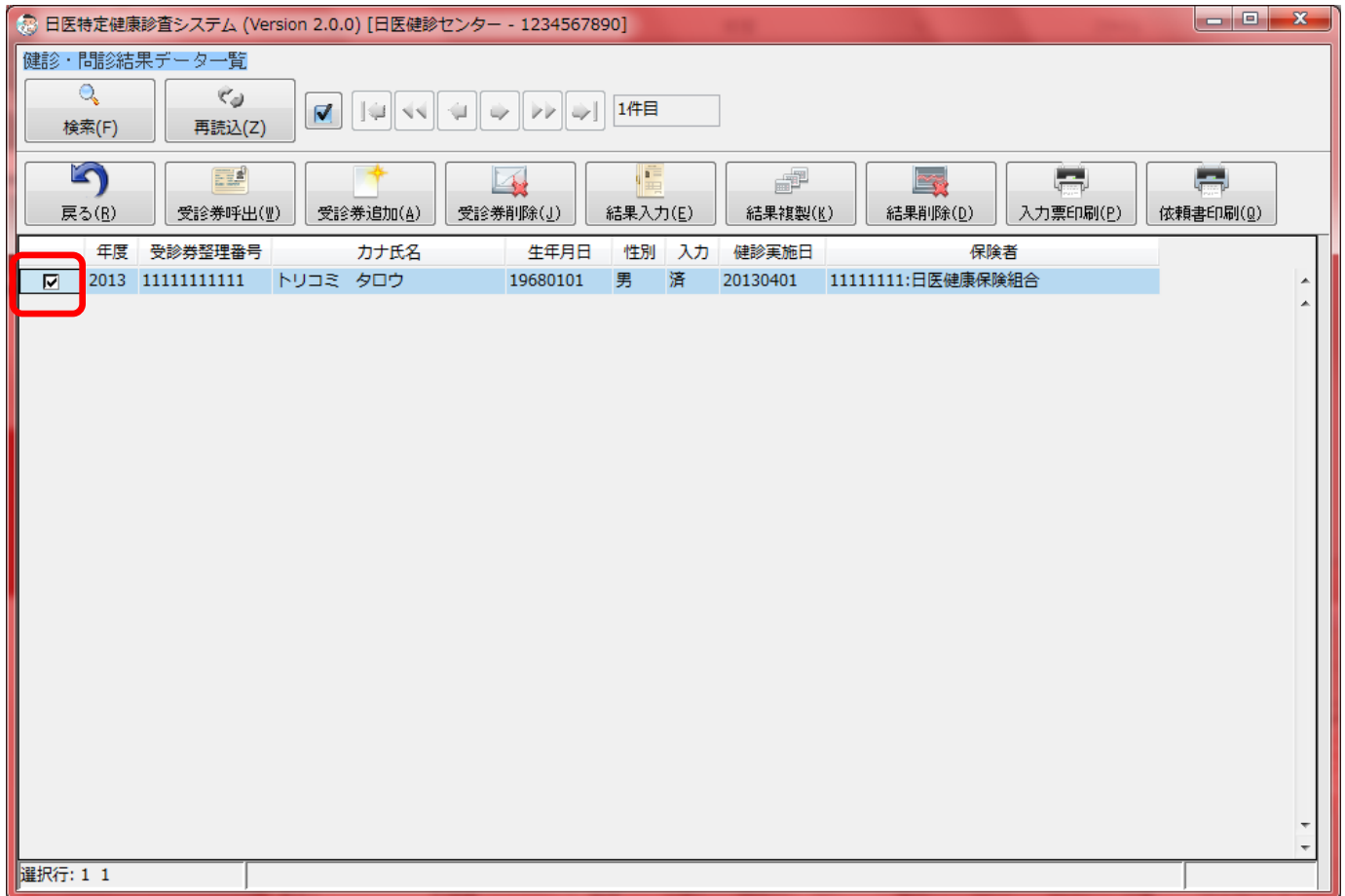

対象（結果取込み）の受診者を選択し、結果データ入力ボタンを押します。

仮登録を行います。

日医特定健康診査システム (Version 2.0.0) [日医健診センター - 1234567890]|結果登録画面

健診・問診結果データ入力

戻る(B) クリア(E) 登録(S)

氏名 取込太郎
性別 1
生年月日 19680101
年齢 46
被保険者証記号 あ
被保険者証番号 1
受診券整理番号 1111111111

健診パターン
結果データ取込み用パターン
請求区分
基本的な健診 + 詳細な健診 + 追加健診項目
実施日
20130401

マイパターン 基本健診 詳細健診 追加健診 問診等

<input type="checkbox"/> 身長	cm		未判定
<input type="checkbox"/> 体重	kg		未判定
<input type="checkbox"/> BMI	kg/m2		未判定
<input type="checkbox"/> 内臓脂肪面積	cm2		未判定
<input type="checkbox"/> 腹囲	cm		未判定
<input type="checkbox"/> 腹囲(自己判定)	cm		未判定
<input type="checkbox"/> 腹囲(自己申告)	cm		未判定
<input type="checkbox"/> 既往歴			未判定
<input type="checkbox"/> 具体的な既往歴			未判定
<input type="checkbox"/> 自覚症状			未判定
<input type="checkbox"/> 自覚症状所見			未判定
<input type="checkbox"/> 他覚症状			未判定
<input type="checkbox"/> 他覚所見			未判定
<input type="checkbox"/> 収縮期血圧	mm[Hg]		未判定

メタ未判定
未判定
保健指導階層化
未判定

検査方法 (選択項目の情報)

作成した健診パターン、健診実施日、請求区分（検査結果の健診項目に合わせ選択）を入力し、「登録」ボタンを押します。

3. 2. 結果データ取込み

結果取り込みを行います。

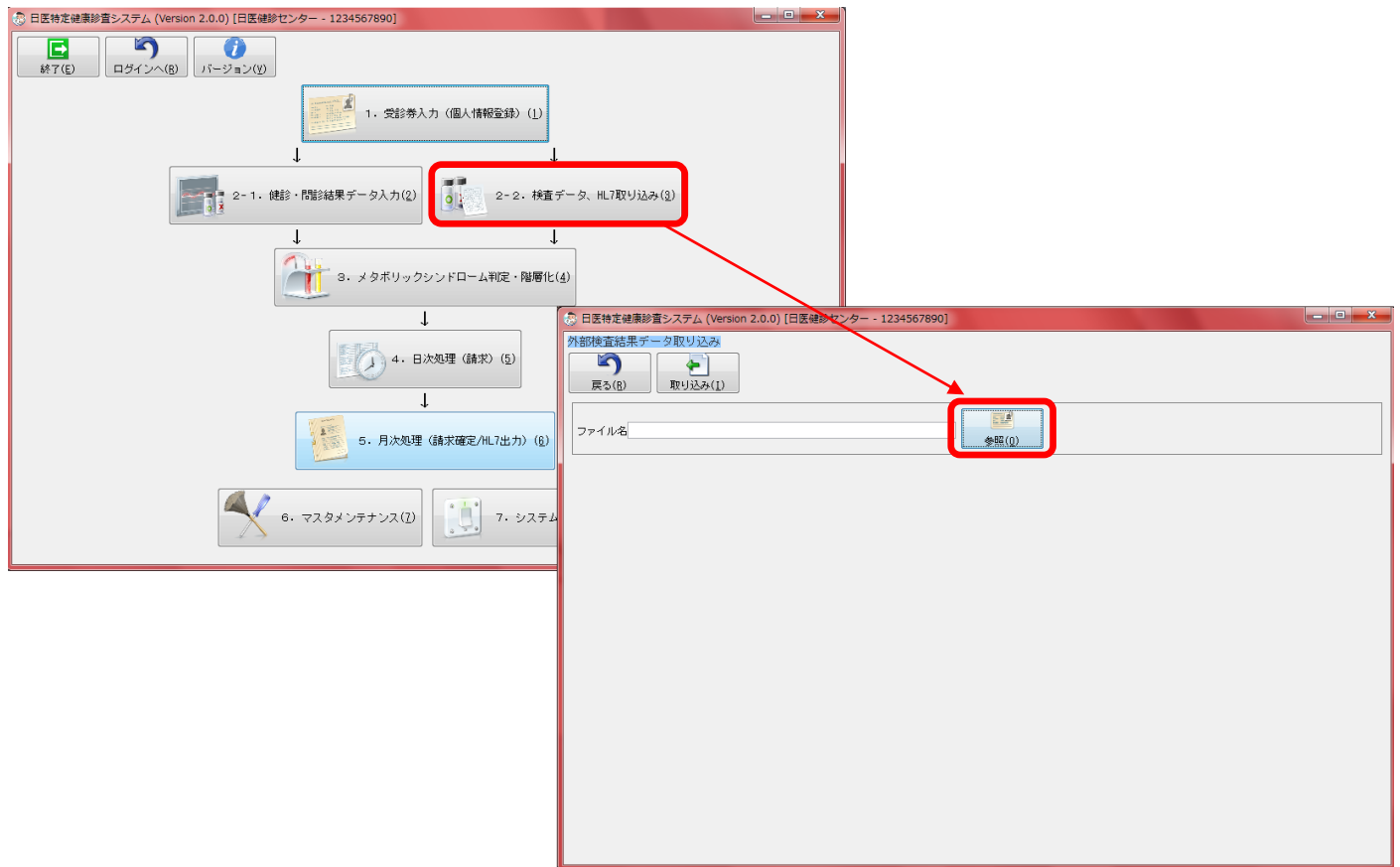

メインメニューから「2-2. 検査データ取り込み」へ遷移して「参照」ボタンを押します。

ファイル指定用のダイアログ画面が表示されます。

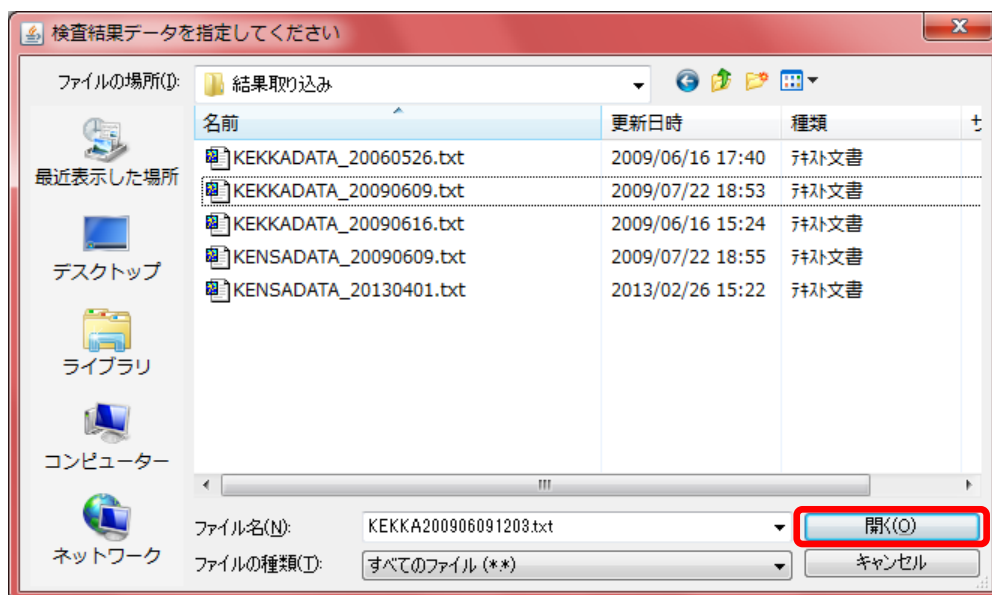

取り込むファイルを選択後「開く」ボタンを押します。

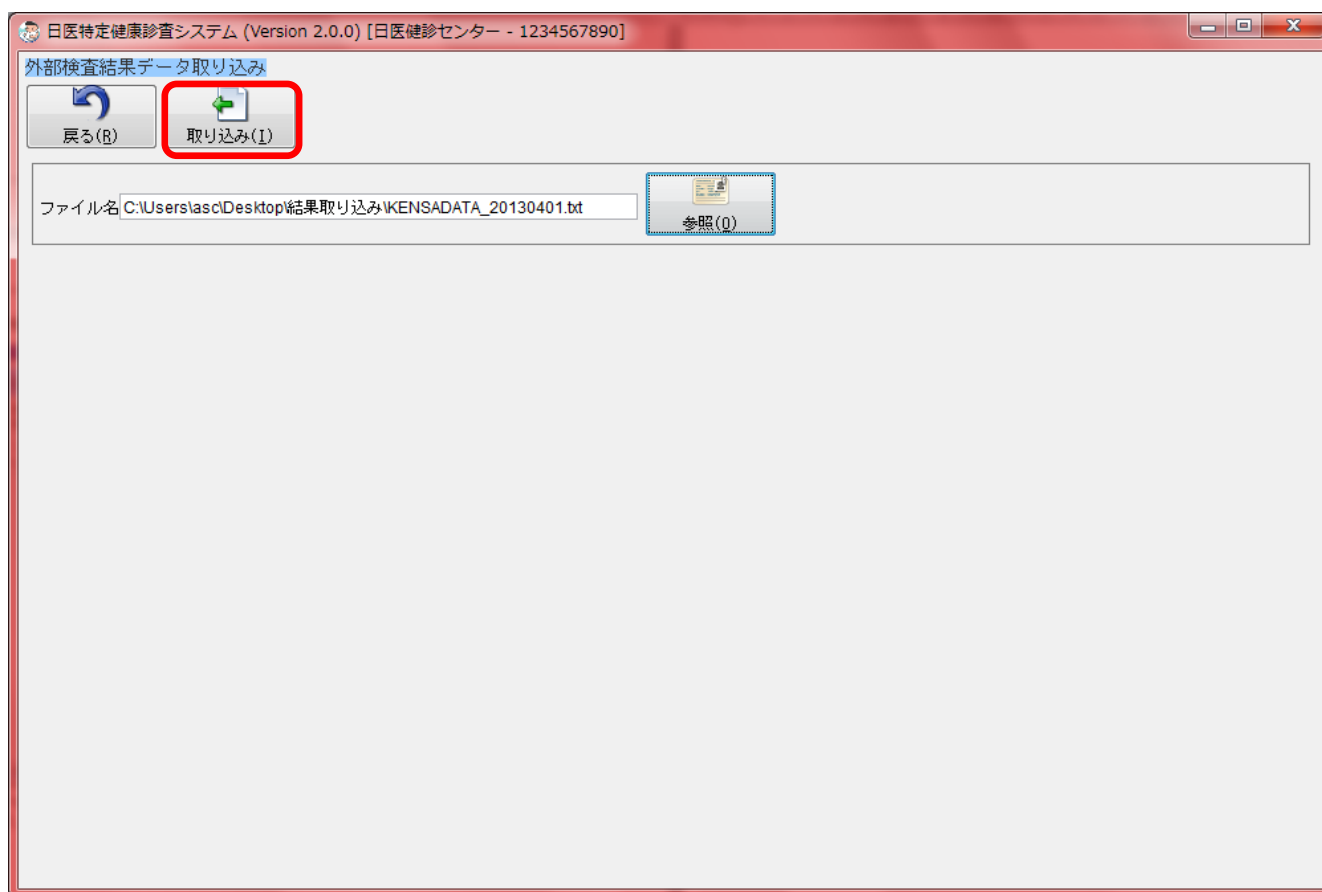

ファイル名の欄に選択したファイル名が表示されていることを確認の上、「取り込み」ボタンを押します。

結果データ上書き確認メッセージ

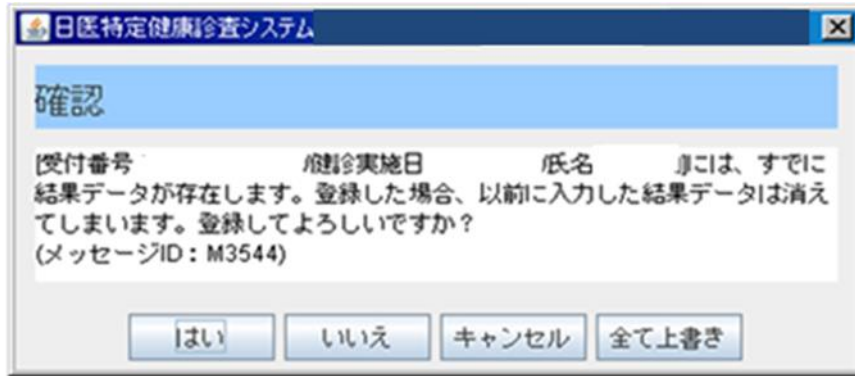

すでに登録済みのデータが存在しているときは、上記のようなメッセージが表示されます。

取込みデータを1件ずつ確認して進める場合→「はい」

取込まない場合→「いいえ」

取込みをキャンセルしたい場合→「キャンセル」

取込みデータを一括で行い、メッセージを省略したい場合→「全て上書き」

結果データ正常メッセージ

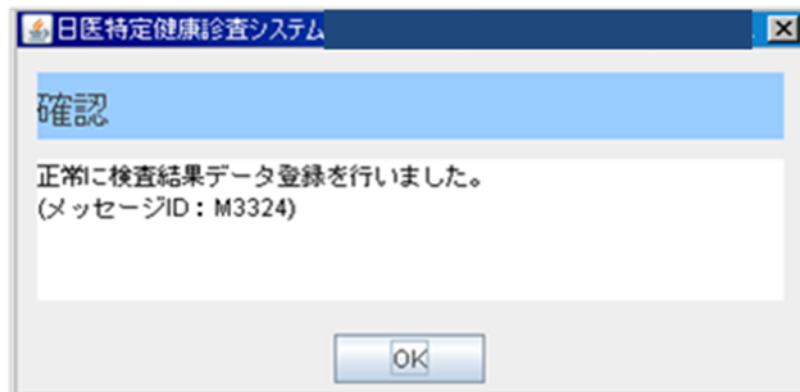

取り込みが完了すると、記のようなメッセージが表示されます。

4. 検査依頼書印字手順

4.1. 検査依頼書の印字までの手順

The screenshot displays the main menu of the '日医特定健康診査システム (Version 2.0.0)'. The menu items are as follows:

- 1. 受診券入力 (個人情報登録) (1)
- 2-1. 健診・問診結果データ入力 (2) (highlighted with a red box)
- 2-2. 検査データ、HL7取り込み (3)
- 3. メタボリックシンドローム判定・階層化 (4)
- 4. 日次処理 (請求) (5)
- 5. 月次処理 (請求確定/HL7出力) (6)
- 6. マスタメンテナンス (7)
- 7. システム

The secondary window, '健診・問診結果データ一覧', shows a table of data with the following columns: 年度, 受診券管理番号, カナ氏名, 生年月日, 性別, 入力, 健診実施日, 保険者. The first row is selected:

年度	受診券管理番号	カナ氏名	生年月日	性別	入力	健診実施日	保険者
2013	11111111111111	トリコミ タロウ	19680101	男	済	20130401	111111111:日医健康保険組合

The '依頼書印刷(D)' button in the toolbar is highlighted with a red box. A red arrow points from the '2-1. 健診・問診結果データ入力(2)' menu item to this button.

メインメニュー上で、2-1. 健診・問診結果データ入力ボタンを押して、「依頼書印刷」ボタンを押します。

特定健診検査依頼書サンプル

特定健診検査依頼書					
検査機関名	<特定健診必須項目> (1)尿糖(2)尿蛋白(3)空腹時血糖(4)ヘモグロビンA1c(5)中性脂肪(6)HDLコレステロール (7)LDLコレステロール(8)GOT(AST)(9)GPT(ALT)(10)γ-GTP				
健診実施機関名	<特定健診詳細項目> (11)赤血球数(12)血色素量(13)ヘマトクリット値				
検査日	<特定健診追加項目> (14)尿潜血(15)血清クレアチニン(16)血清尿酸(17)総コレステロール(18)総ビリルビン (19)ALP(20)総蛋白(21)血清フェリチン(22)血清アルブミン				
2008年07月15日					
受診券整理番号	カナ氏名	生年月日	性別	備考	
081	1	コトハ、ミチ子	昭和19年0月00日	女性	
備考(詳細)					

検査依頼書のサンプルです。

5. HL7 ファイルについて

5.1. HL7 ファイル仕様

目的：出力済みのHL7ファイルを健診ソフトに取り込みます。

HL7ファイル仕様は「特定健康診査・特定保健指導の電子的な標準様式の仕様に関する資料」に準拠する事。

特定健診情報ファイル仕様説明書（健診機関から保険者への実績報告用）Version2

http://www.mhlw.go.jp/bunya/shakaihoshoh/iryouseido01/dl/info02i_01.pdf

注意)バックアップ等の目的で保存したHL7ファイルを手修正するには、XMLに精通している必要があります。

5.2. HL7 フォルダ命名規則

HL7 フォルダ構成

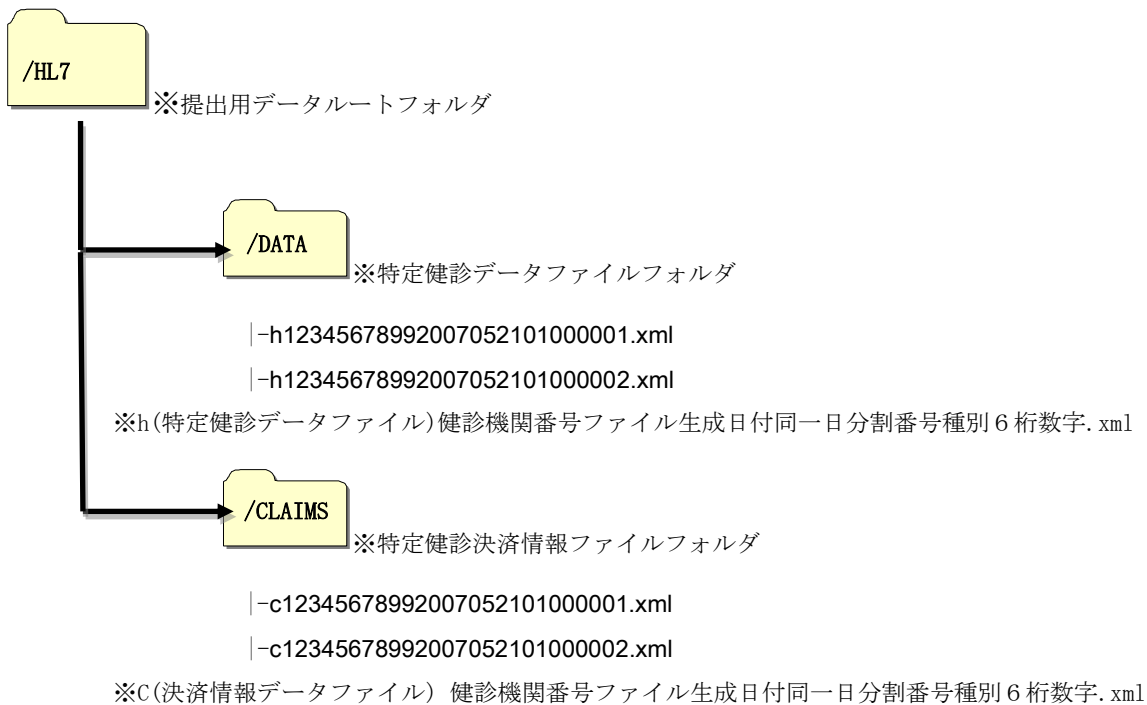

特定健診・保健指導コード体系※基本設計書より抜粋

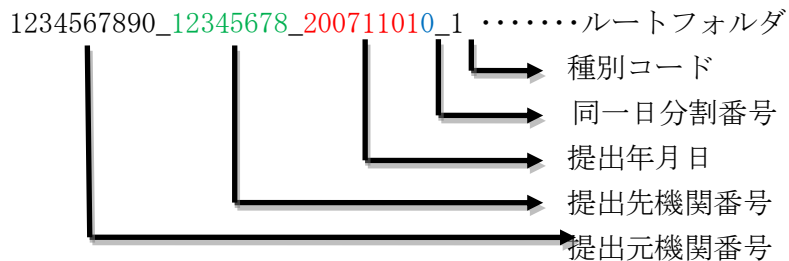

特定健診、請求データファイル命名規則

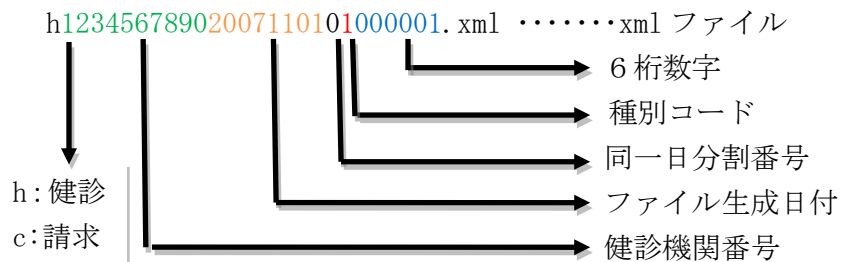

5.3. HL7 ファイルデータ詳細

HL7 取り込み実施時、XML ファイルの取り込み対象となる記述箇所を説明します。

例)

/DATA/h + 数字 26 桁.xml は、h1111111112010112201000000.xml のファイル内容を取り込み

/CLAIMS/c + 数字 26 桁.xml は、c1111111112010112201000000.xml のファイル内容を取り込み

受診者情報 (/DATA/ h + 数字 26 桁.xml)	取込対象	取込値
<pre> <!--受診者情報--> <recordTarget> <patientRole> <!-- 保険者番号 (保険者番号:「1234」の場合) --> <id extension="00001234" root="1.2.392.200119.6.101"/> <!--被保険者証等記号--> <id extension="あいう" root="1.2.392.200119.6.204"/> <!--被保険者証等番号--> <id extension="11223344" root="1.2.392.200119.6.205"/> <!--住所、郵便番号--> <addr>東京都千代田区霞ヶ関1-1-1 <postalCode>362-0023</postalCode> </addr> <patient> <!--氏名--> <name>ケンシンタロウ</name> <!--性別--> <administrativeGenderCode code="2" codeSystem="1.2.392.200119.6.1104"/> <!--生年月日--> <birthTime value="19490406"/> </patient> </patientRole> </recordTarget> </pre>		

受診券情報 (/DATA/ c + 数字 26 桁.xml)

```
<!-- 特定健診受診券情報 -->
<checkupCard>
  <!-- 特定健診受診券整理番号 (特定健診受診券整理番号:「1234567890」の場合) -->
  <id root="1.2.392.200119.6.209" extension="12345678901"/>
  <!-- 有効期間(有効期限:平成19年7月31日の場合) -->
  <effectiveTime>
    <high value="20070731" />
  </effectiveTime>
  <!-- 窓口負担(基本的な健診) (負担区分:「受診者は負担なし」の場合) -->
  <chargeTypeBasic code="1"/>
  <!-- 窓口負担(詳細な健診) (負担区分:「受診者は定額負担」の場合) -->
  <chargeTypeDetail code="2">
    <!-- 負担金額 (1,000円の場合) -->
    <amount value="001000" currency="JPY"/>
  </chargeTypeDetail>
  <!-- 窓口負担(追加健診) (負担区分:「受診者は定率負担」の場合) -->
  <chargeTypeOther code="3">
    <!-- 負担率 (50%の場合) -->
    <rate value="050000" unit=""/>
  </chargeTypeOther>
</checkupCard>
```

窓口負担種別、窓口負担金額 (/CLAIMS/ c + 数字 26 桁.xml)

```
<!--受診情報-->
<checkupCard>
  <!-- 窓口負担(基本的な健診) (負担区分:「受診者は負担なし」の場合) -->
  <chargeTypeBasic code="1">
  <!-- 窓口負担(詳細な健診) (負担区分:「受診者は定額負担」の場合) -->
  <chargeTypeDetail code="2">
    <!-- 負担金額 (1,000 円の場合) -->
    <amount value="001000" currency="JPY"/>
  </chargeTypeDetail>
  <!-- 窓口負担(追加健診) (負担区分:「受診者は定率負担」の場合) -->
  <chargeTypeOther code="3">
    <!-- 負担率 (50%の場合) -->
    <rate value="050000" unit=""/>
  </chargeTypeOther>
</checkupCard>
```

決済情報 (/DATA/ c + 数字 26 桁.xml)

```
<!-- 決済情報 -->
<settlement>
  <!-- 請求区分コード (4:基本的な健診+詳細な健診+追加健診項目 の場合) -->
  <claimType code="4">
    <!-- 委託料単価 (個別健診・集団健診) 区分 (2:集団健診の場合) -->
    <commissionType code="2"/>
    <!-- 単価 (基本的な健診) -->
    <unitPriceBasic>
      <!-- 単価金額 (3,000 円の場合) -->
      <amount value="3000" currency="JPY"/>
    </unitPriceBasic>
    <!-- 単価 (詳細な健診) -->
    <unitPriceDetail>
      <!-- 単価金額 (貧血検査 (詳細な健診項目コード:1) の単価が 1,000 円の場合) -->
      <amount value="1000" currency="JPY"/>
      <observation code="1"/>
    </unitPriceDetail>
    <!-- 単価金額 (心電図 (詳細な健診項目コード:2) の単価が 1,200 円の場合) -->
    <unitPriceDetail>
      <amount value="1200" currency="JPY"/>
      <observation code="2"/>
    </unitPriceDetail>
    <!-- 単価 (追加健診又は人間ドック) -->
    <unitPriceOther>
      <!-- 単価金額 (健診項目コード 12345678901234567、単価金額 1,400 円の場合) -->
      <amount value="1400" currency="JPY"/>
      <observation code="12345678901234567" codeSystem="1.2.392.200119.6.1005"/>
    </unitPriceOther>
  </claimType>
</settlement>
```

単価情報 (/CLAIMS/ c + 数字 26 桁.xml)

```
<!-- 決済情報 -->
<settlement>
  <!-- 請求区分コード (4:基本的な健診+詳細な健診+追加健診項目 の場合) -->
  <claimType code="4"/>
  <!-- 委託料単価 (個別健診・集団健診) 区分 (2:集団健診の場合) -->
  <commissionType code="2"/>
  <!-- 単価 (基本的な健診) -->
  <unitPriceBasic>
    <!-- 単価金額 (3,000 円の場合) -->
    <amount value="3000" currency="JPY"/>
  </unitPriceBasic>
  <!-- 単価金額 (貧血検査 (詳細な健診項目コード:1) の単価が 1,000 円の場合) -->
  <unitPriceDetail>
    <amount value="1000" currency="JPY"/>
    <observation code="1"/>
  </unitPriceDetail>
  <!-- 単価金額 (心電図 (詳細な健診項目コード:2) の単価が 1,200 円の場合) -->
  <unitPriceDetail>
    <amount value="1200" currency="JPY"/>
    <observation code="2"/>
  </unitPriceDetail>
  <!-- 単価 (追加健診又は人間ドック) -->
  <unitPriceOther>
    <!-- 単価金額 (健診項目コード 12345678901234567、単価金額 1,400 円の場合) -->
    <amount value="1400" currency="JPY"/>
    <observation code="12345678901234567" codeSystem="1.2.392.200119.6.1005"/>
  </unitPriceOther>
```

窓口負担金額情報 (/CLAIMS/ c + 数字 26 桁.xml)

<!-- 窓口負担金額(基本的な健診) 負担金額 0 円の場合 -->

<paymentForBasic>

<amount value="000000" currency="JPY"/>

</paymentForBasic>

<!-- 窓口負担金額(詳細な健診) 負担金額 1,000 円の場合 -->

<paymentForDetail>

<amount value="001000" currency="JPY"/>

</paymentForDetail>

<!-- 窓口負担金額(追加健診又は人間ドック) 負担金額 700 円の場合 -->

<paymentForOther>

<amount value="000700" currency="JPY"/>

</paymentForOther>

6. HL7 データ取り込み処理フロー

HL7 ファイルを読み込む手順のフロー図を下に示します。

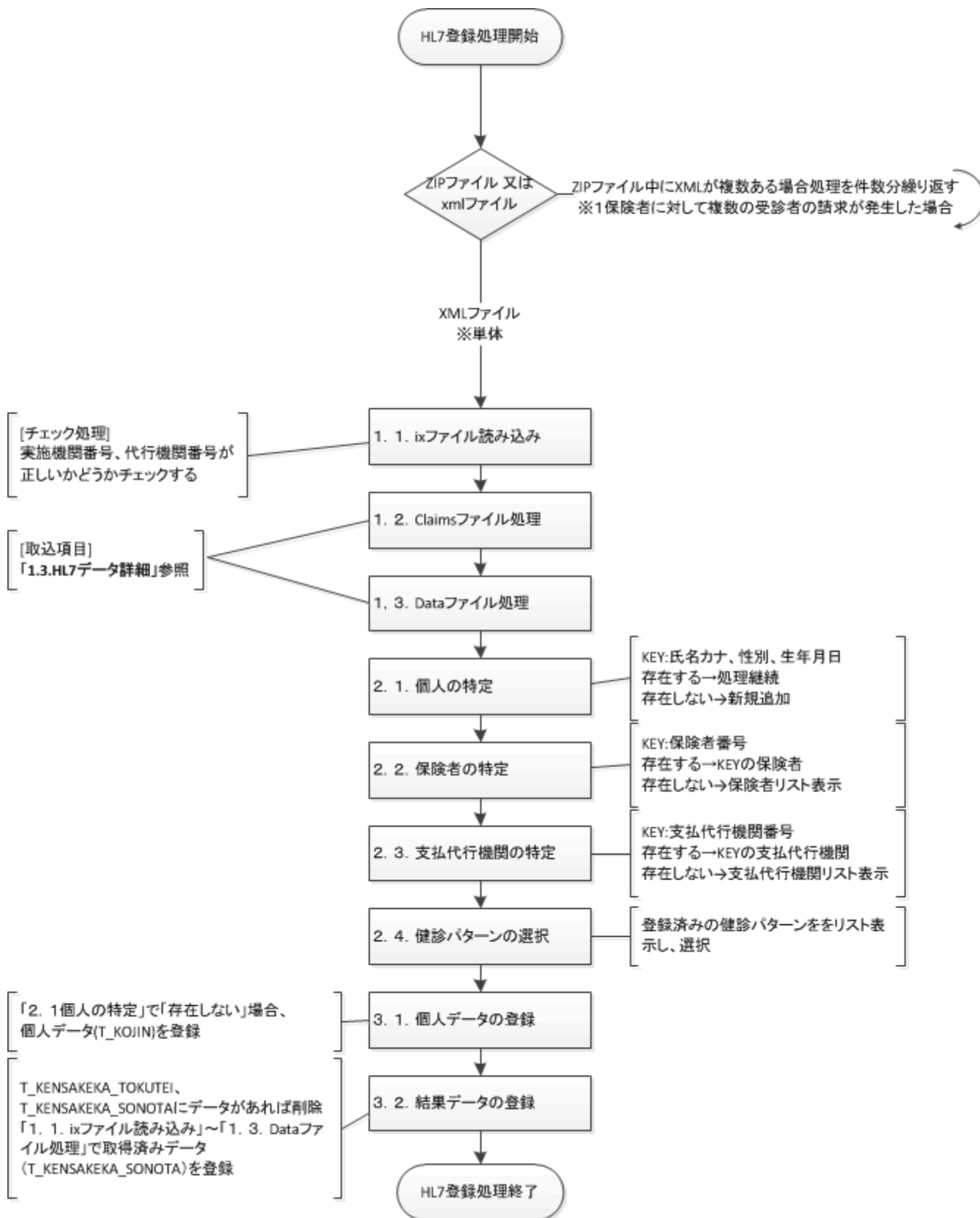

7. HL7 データ取り込み操作方法

HL7 取り込みの手順を説明します。

7.1. メインメニュー

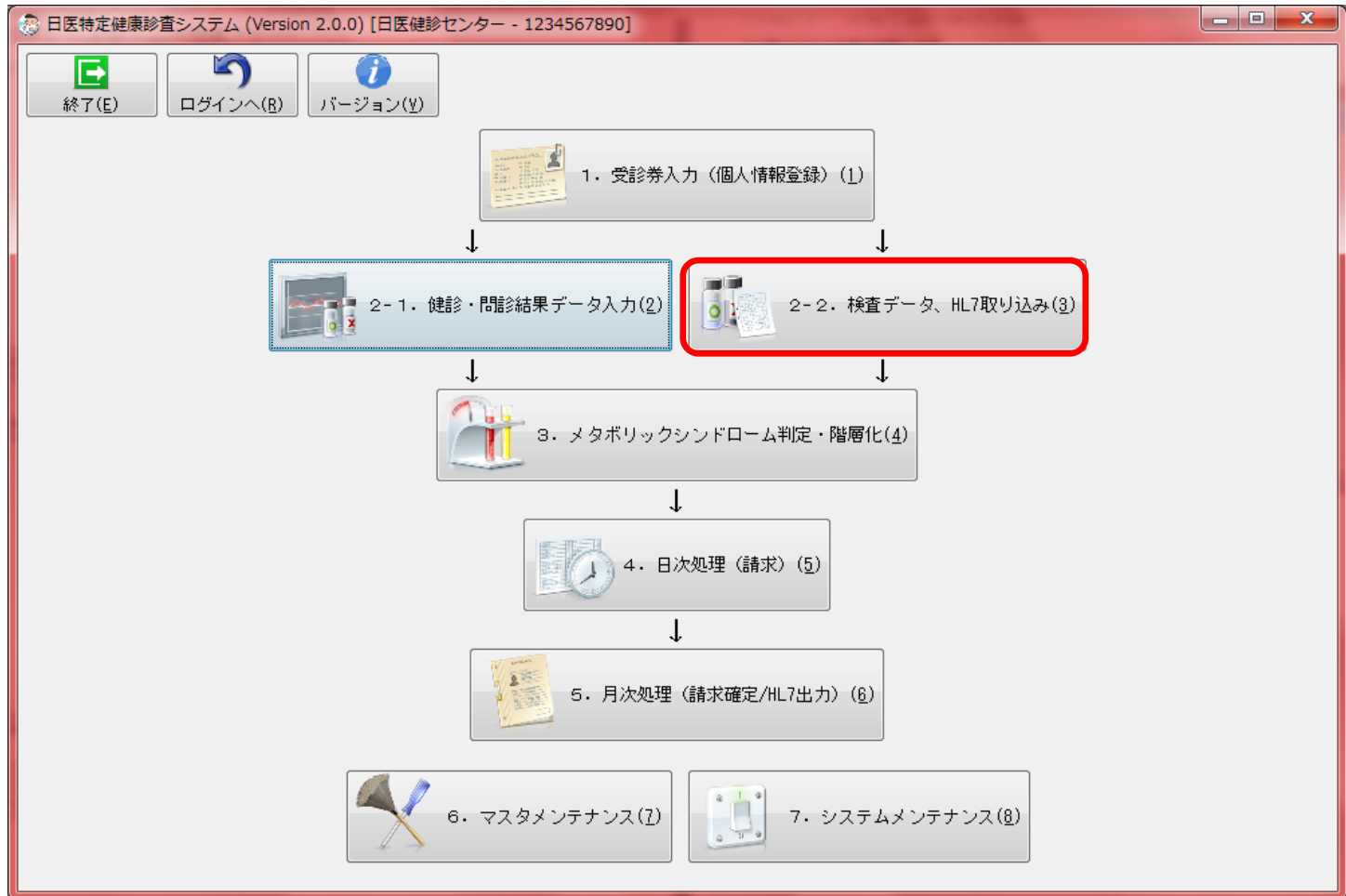

メインメニュー上で、「2-2. 検査データ、HL7 ファイル取り込み」 ボタンを押します。

7.2. 検査データ、HL7 ファイル取り込み画面

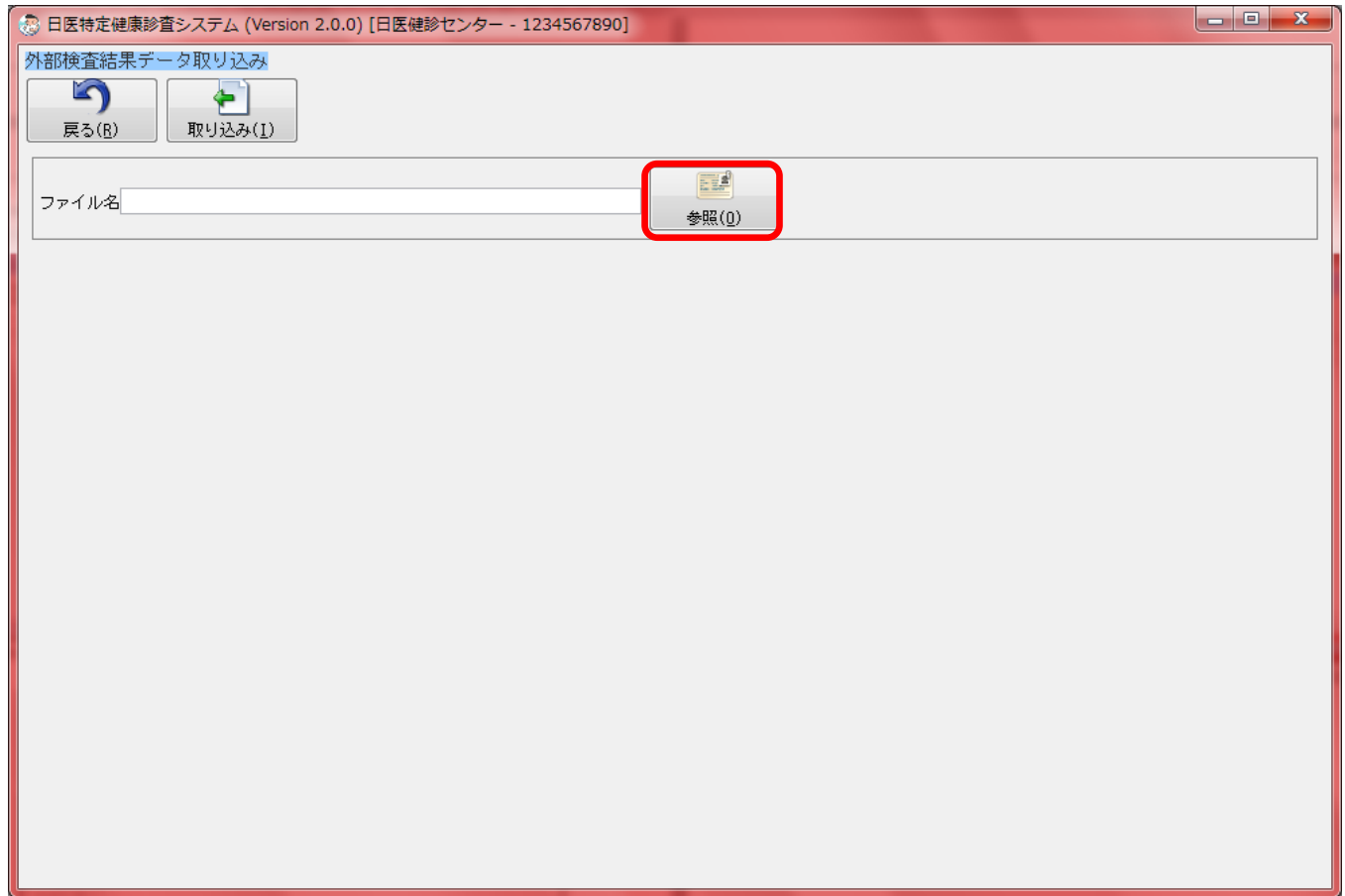

取り込むファイルを「参照」ボタンを押下することにより選択します。

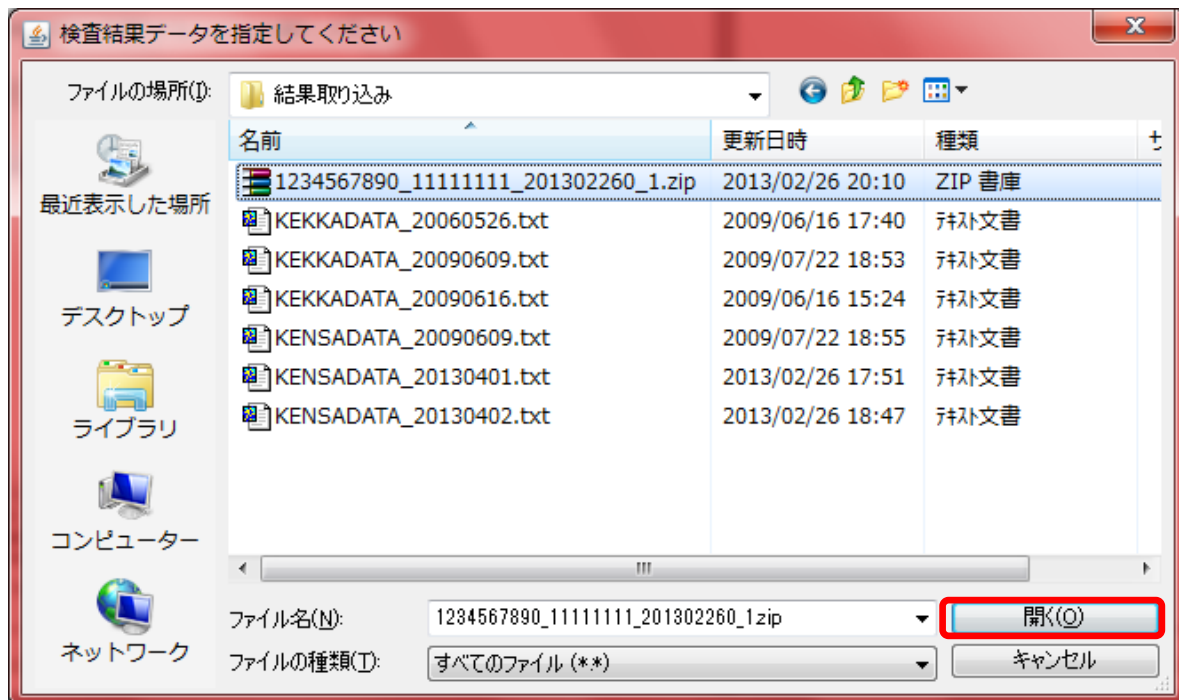

取り込むファイル (zip ファイル, xml ファイル) を選択後「開く」ボタンを押します。

7.3. 検査結果データ取り込み画面

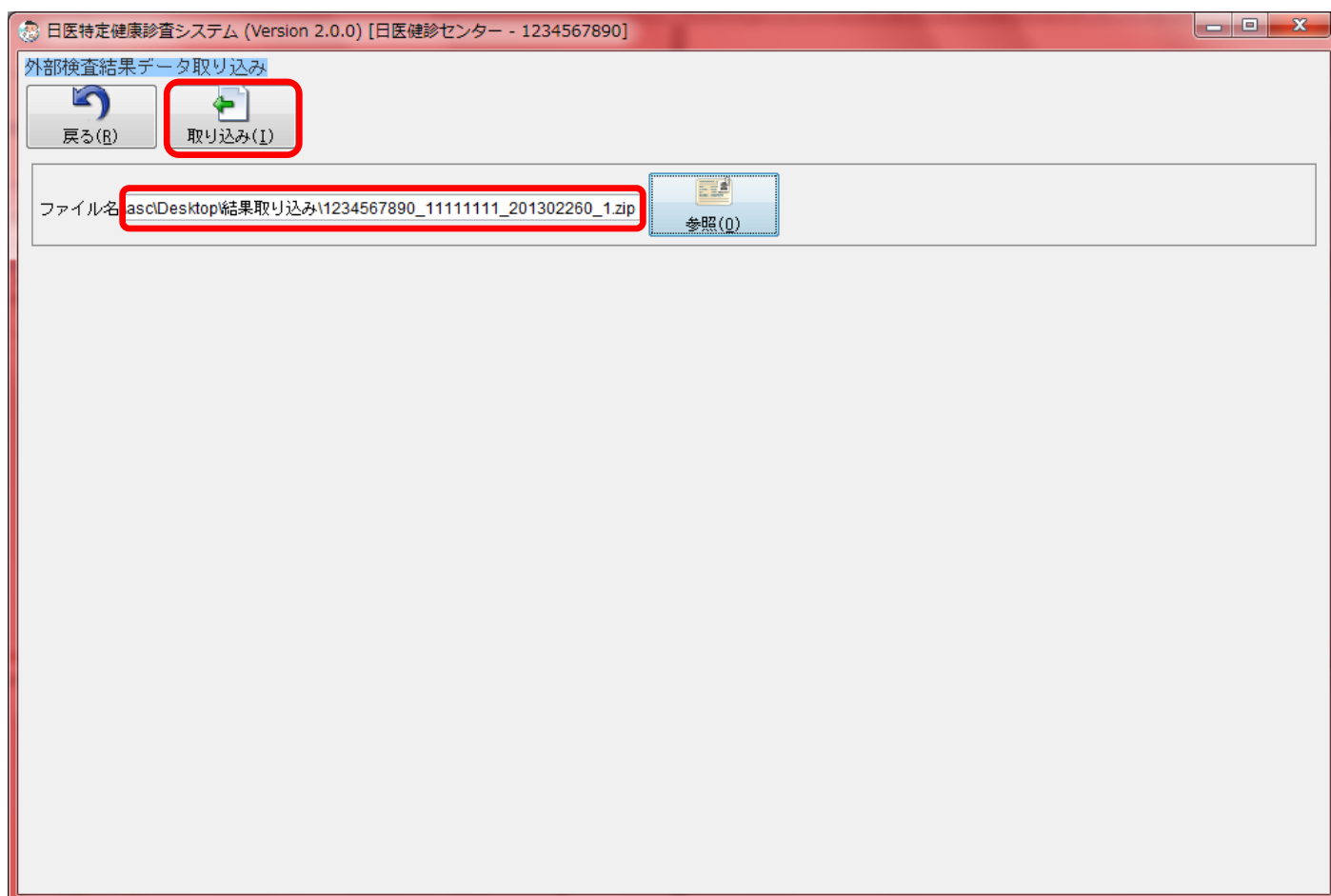

ファイル名の欄に選択したファイル名 (zip ファイル、xml ファイル) が表示されていることを確認の上、「取り込み」ボタンを押します。

7.4 保険者選択一覧

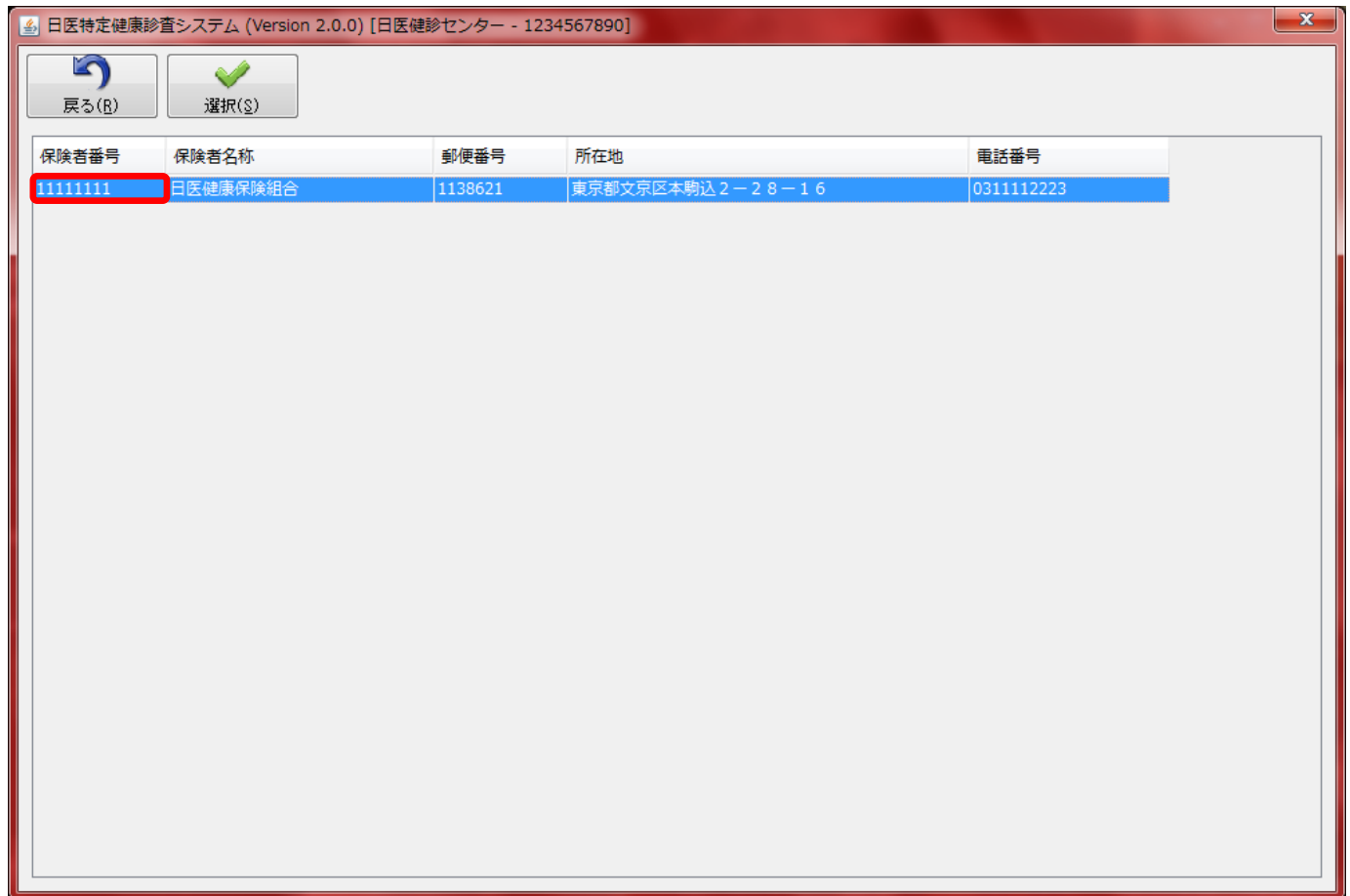

保険者番号	保険者名称	郵便番号	所在地	電話番号
11111111	日医健康保険組合	1138621	東京都文京区本駒込 2-28-16	0311112223

保険者が存在しない場合、既存の保険者をリスト表示する。

「[6. HL7 データ取り込み処理フロー](#)」章の「2.2 保険者の選択」参照

7.5 支払代行機関選択一覧

日医特定健康診査システム (Version 2.0.0) [日医健診センター - 1234567890]

戻る(B) **選択(S)**

支払代行機関...	支払代行機関名称	郵便番号	所在地	電話番号
94899010	社会保険診療報酬支払基金	1050004	港区新橋 2-1-3	0335917441
94799020	沖縄県国民健康保険団体連合会	9008559	那覇市西3-14-18	0988632357
94699022	鹿児島県国民健康保険団体連合会	8900064	鹿児島市鴨池新町7-4	0992061033
94599024	宮崎県国民健康保険団体連合会	8808581	宮崎市下原町231-1	0985255208
94499027	大分県国民健康保険団体連合会	8700022	大分市大手町2-3-12	0975348470
94399029	熊本県国民健康保険団体連合会	8620911	熊本市健軍2-4-10熊本県自治会館	0963650811
94299021	長崎県国民健康保険団体連合会	8500025	長崎市今博多町8番地2国保会館内	0958267301
94199023	佐賀県国民健康保険団体連合会	8400832	佐賀市堀川町1-5	0952264181
94099025	福岡県国民健康保険団体連合会	8128521	福岡市博多区吉塚本町13-47	0926427800
93999027	高知県国民健康保険団体連合会	7808536	高知市丸の内2-6-5	0888208400
93899029	愛媛県国民健康保険団体連合会	7918550	松山市高岡町101-1	0899688800
93799021	香川県国民健康保険団体連合会	7600066	高松市福岡町2-3-2香川県自治会館内	0878227461
93699023	徳島県国民健康保険団体連合会	7710135	徳島市川内町平石若松78-1	0886660111
93599025	山口県国民健康保険団体連合会	7538520	山口市大字朝田字岡の口1980-7	0839252003
93499028	広島県国民健康保険団体連合会	7308503	広島市中区東白島町19-49国保会館	0825540772
93399020	岡山県国民健康保険団体連合会	7008568	岡山市森田町17-5国保会館	0862239102
93299022	島根県国民健康保険団体連合会	6900825	松江市学園町1-7-14	0852212112
93199024	鳥取県国民健康保険団体連合会	6800061	鳥取市立川町6丁目176鳥取県東部総合事務所5階	0857203680
93099026	和歌山県国民健康保険団体連合会	6408137	和歌山市吹上2-1-22-501日赤会館内	0734274673
92999028	奈良県国民健康保険団体連合会	6340061	橿原市大久保町302-1奈良県市町村会館内	0744298311
92899020	兵庫県国民健康保険団体連合会	6500021	神戸市中央区三宮町1-9-1-1801	0783325601
92799022	大阪府国民健康保険団体連合会	5400028	大阪市中央区常盤町1-3-8中央大通 F Nビル内	0669495325
92699024	京都府国民健康保険団体連合会	6008411	京都市下京区烏丸通四條下ル水銀屋町620番COCON...	0753549011
92599026	滋賀県国民健康保険団体連合会	5200043	大津市中央4-5-9滋賀県国保会館	0775222651
92499029	三重県国民健康保険団体連合会	5148553	津市桜橋2-96三重県自治会館内	0592289153
92399021	愛知県国民健康保険団体連合会	4618532	名古屋市長区泉1-6-5	0529621221

支払代行機関が存在しない場合、既存の支払代行機関をリスト表示する。

「[6. HL7 データ取り込み処理フロー](#)」章の「2.3 支払代行機関の選択」参照

7.6 健診パターン選択一覧

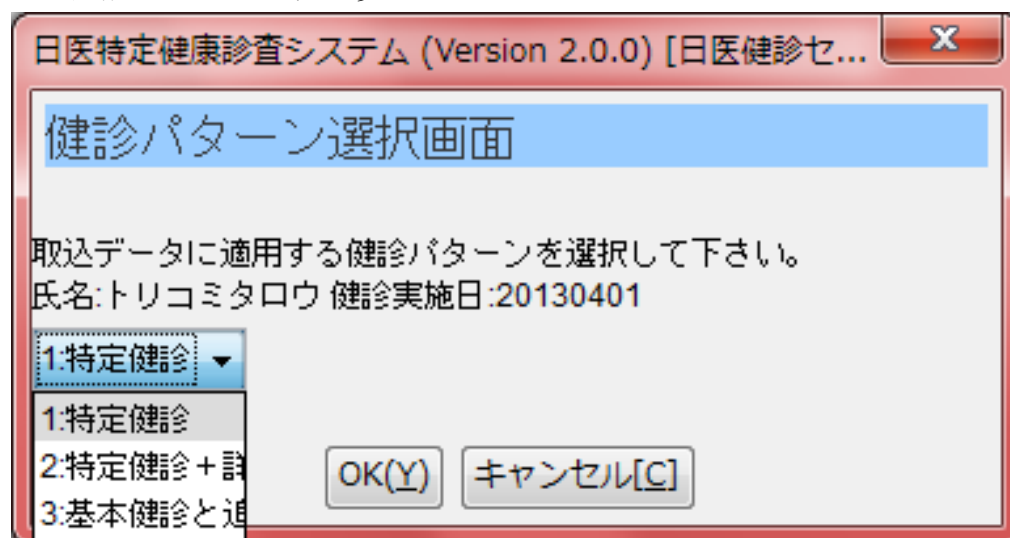

既存に存在する健診パターンをリスト表示する。

「[6. HL7 データ取り込み処理フロー](#)」章の「2.4 健診パターンの選択」参照

7.7 メッセージボックス

- ・正常に HL7 ファイルを取り込んだ場合に表示されるメッセージ

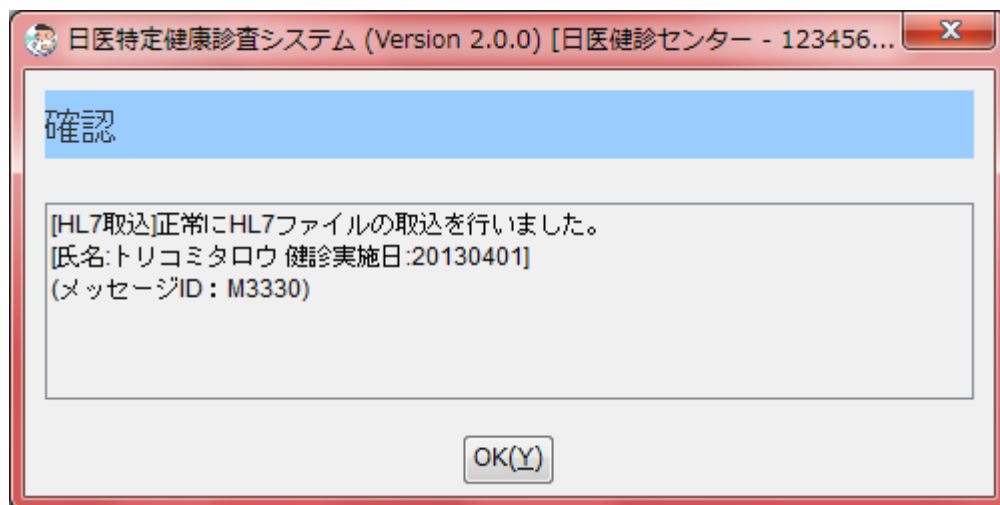

- ・HL7 ファイル取込中にエラーとなり表示されるメッセージ



8. その他注意事項

8.1. zip ファイルを取り込む場合

健診データ zip ファイル(例:1234567890_11111111_201302260_1.zip)を取り込む場合の注意点

5 件の受診者がいて、そのうちの 1 件の受診者が取り込めずエラーとなる場合は、5 件全てが取り込む事が出来ません。

8.2. 取り込みデータに関して

受診者全ての情報を取り込みません。(決済情報等は除外の為、再度日次処理、月次処理が必要)

※詳細は「[5.3.HL7 ファイルデータ詳細](#)」を参照。

取り込み後、足りない情報は手動にて登録をお願いします。